Siège social
31-33 rue de Maurecourt
95280 JOUY LE MOUTIER
Tél : 01.34.43.12.92
FAX : 01.34.43.12.99

RAPPORT D'ACTIVITÉ 2022

MAPHA LA SAULAIE
Maison d'Accueil pour Personnes Handicapées Agées
ASSOCIATION HEVEA

FOYER DE VIE « MAPHA LA SAULAIE »

30 ruelle des Plantes
95280 JOUY LE MOUTIER
Tél : 01.34.43.62.48

I - PRESENTATION DE L'ETABLISSEMENT

Directrice : Madame PÉCHEREAU Isabelle depuis 2018

Chef de Service : Madame PEDREIRA MARTINEZ Cristina de février 2019 à octobre 2022,
Monsieur KEVORKIAN Alexandre à partir de novembre 2022.

Le projet spécifique de la MAPHA s'inscrit dans une demande de l'association HEVEA qui souhaite proposer une large palette de formes d'accompagnement adaptée aux besoins des adultes déficients intellectuels. En réponse aux besoins d'un certain nombre d'usagers présentant des signes de vieillissement et au regard du projet validé en CROSMS en 2009, 28 places ont été créées.

L'arrêté n° 2013-188 en date du 23 juillet 2013 et signé conjointement entre la DTARS du Val d'Oise et le Conseil Général du Val d'Oise autorisait en son article 1, la création de 28 places dédiées aux Personnes Handicapées Agées. La nouvelle association « HEVEA », fusion de trois associations du département du Val d'Oise, reprenait les projets en cours. Le procès-verbal d'ouverture du 25 juin 2015 faisant suite à la commission de sécurité a permis l'ouvrir de la MAPHA le 31 août 2015.

LA MAPHA « La Saulaie » est située sur le site des Foyers l'Olivaie, 30, ruelle des Plantes, à Jouy le Moutier.
Un bâtiment entièrement neuf est implanté sur les anciens pavillons du foyer La Hêtraie, proche du pôle médical.
Ce bâtiment est constitué de deux unités de 14 places chacune.

La ville de Jouy le Moutier comptant environ 18 000 habitants, en zone urbaine et rurale est située à la limite de l'agglomération de Cergy-Pontoise. La ville est dotée d'infrastructures permettant de répondre aux besoins et aspirations diverses : clubs de sport, bibliothèque, poste, magasins, services médicaux, centre hospitalier de Pontoise, etc.

Distante seulement de 30 kms du nord-ouest de Paris, la commune de Jouy le Moutier est desservie par un réseau de communication : autoroute, service de Bus, RER.

Le Foyer de Vie MAPHA la Saulaie, c'est donc 28 places en hébergement réparties sur deux unités de vie de 14 places chacune, dénommées « Maison Bambou et Maison Coquelicot ».

II - ELEMENTS DU PROJET D'ETABLISSEMENT

La loi n° 2002-2 du 2 janvier 2002 a placé l'usager au centre du dispositif de prise en charge. Elle impose l'obligation de mettre en œuvre un projet individualisé spécifique à chaque bénéficiaire.
Dans le même temps, les institutions sociales et médico-sociales doivent élaborer un projet d'établissement ou de service qui définit les modalités d'interventions.

Ainsi, l'articulation entre le projet d'établissement et les projets individuels se fait à la fois de manière :

- Descendante : le projet d'établissement est décliné au niveau de chaque personne accueillie dans le cadre de prises en charge éventuellement diversifiées et individualisées.
- Ascendante : les problématiques individuelles et les réponses à proposer et/ou à inventer sont de nature à faire évoluer le projet d'établissement.

Date d'autorisation d'ouverture :	2015
Capacité autorisée, installée, financée :	28 places en internat
C.C.N. appliquée :	Convention Collective du 15 mars 1966

A. OBJECTIFS ET MISSIONS DE LA MAPHA

1. Ses objectifs :

La mission générale d'un foyer de vie est l'accompagnement des personnes adultes présentant une déficience intellectuelle légère à moyenne, valides, sans problème de santé majeur. La particularité de la **MAPHA** (**Maison d'Accueil pour Personnes Handicapées Agées)** La Saulaie est d'accompagner des personnes, présentant des signes de vieillissement, la plupart du temps retraitées de l'ESAT ou présentant un vieillissement précoce et n'ayant plus d'appétence pour le travail en ESAT.
La MAPHA « La Saulaie » accueille ses résidents en hébergement de type internat ouvert 365 jours par an. Elle a pour objectif de répondre aux besoins de chaque personne dans sa globalité et ainsi contribuer à son bien-être et à son épanouissement, dans un profond respect de la personne humaine. Afin d'assurer un accompagnement optimal à la personne accueillie, l'établissement se fixe comme objectifs de l'accueillir avec pour préoccupation majeure la protection et la promotion de sa personne en veillant à son épanouissement.

- Maintenir le plus longtemps possible, dans les meilleures conditions matériels, psychologiques et physiques, l'autonomie acquise, les liens familiaux, sociales, etc.,
- Assurer la sécurité, l'hygiène corporelle et mentale, une vie culturelle,
- Respecter la vie privée en stimulant l'accès aux activités collectives et sociales,
- Construire un projet personnalisé en prenant en compte les attentes de la personne accueillie,
- Elaborer un contrat de séjour construit dans la mesure des moyens de la personne accueillie avec sa famille et / ou son représentant légal.

L'établissement assume sa mission de coordination des soins dans la limite des moyens qui lui sont alloués.
Les équipes éducatives des unités de vie accompagnent les personnes sur tous les aspects de la vie quotidienne : toilette – repas – loisirs – vacances – liens sociaux – maintien des acquis.

Le projet d'établissement 2019-2023 a été réalisé en 2019 L'accompagnement du projet de la personne doit tenir compte de l'ensemble des acteurs locaux et d'un panel de dispositifs permettant de proposer aux personnes accompagnées des solutions correspondant à leurs besoins. Cela pourra notamment se traduire, pour les personnes accueillies présentant d'importants troubles du vieillissement ou des problèmes de santé ne pouvant plus être suivies par l'établissement ou en ayant le projet, par des réorientations vers des EHPAD, FAM, MAS…

2. Ses missions :

Le Foyer de Vie est un lieu destiné à accueillir en hébergement de type internat ouvert 365 jours par an des adultes déficients intellectuels ou ayant des pathologies stabilisées.
Offrir un lieu d'accueil et de vie agréable, spacieux, sécurisé et permettant l'expression de leurs attentes et de leurs avis.

Des moyens humains, techniques et matériels suffisant et en nombre pour accompagner l'épanouissement, l'autonomie et l'évolution de la personne accueillie (vieillissement, perte d'autonomie, etc.).

Proposer une palette d'activités pour stimuler les compétences, les projets et rester actif et acteur de son projet de vie.

B. LE PERSONNEL ET LA COMPOSITION DES EQUIPES DU FOYER DE VIE MAPHA LA SAULAIE

Direction encadrement :

- Directeur 0,30 ETP
- Chef de Service 1 ETP

Administratif :

- Secrétaire 1 ETP partagé avec les Foyers de l'Olivaie : 0,55 ETP
- Assistante Sociale 1 ETP partagé avec les Foyers de l'Olivaie : 0,35 ETP (il n'y a plus d'assistante sociale depuis mars 2021)

Services Généraux :

- Agent technique supérieur : 0,30 ETP
- Ouvriers qualifiés 0,60 ETP

Equipes des maisons :

- ***Bambou*** (8 ETP au total)
  - Educateur Spécialisé 1 ETP
  - Moniteur Educateur 1 ETP
  - Aides Médicaux Psychologique / Accompagnant Educatif et Social : 5 ETP

- ***Coquelicot*** (8 ETP au total)
  - Educateur Spécialisé 1 ETP
  - Moniteur Educateur 1 ETP
  - Aides Médicaux Psychologique / Accompagnants Educatif et Social / Aides-Soignants : 5 ETP

- ***Equipe de nuit***
  - Aide-soignant/e : 2 ,40 ETP

Pôle médical :

- Psychologue : 0,40 ETP
- Psychomotricienne : 0,25 ETP
- IDEC : 0,25 ETP

C. LES OUTILS DE LA LOI DU 02 JANVIER 2002

Le règlement de fonctionnement de l'établissement a été validé et signé par la présidente du CVS. L'instance et le règlement sont partagés avec ceux des Foyers de l'Olivaie.
Le contrat de séjour est signé par la personne accueillie ainsi que par son tuteur, les avenants au contrat de séjour sont réalisés suite au Projet personnalisé co-construit avec la personne et l'équipe. Ce PPI est revu tous les 18 mois.

Le livret d'accueil a été revu en 2020.

La charte des droits et des libertés de la personne accueillie est affichée au sein de l'établissement. Elle est remise en annexe au contrat de séjour au résident et / ou son représentant.

Les élections du Conseil de la Vie Sociale pour le renouvellement des membres du Conseil à la Vie Sociale ont eu lieu le 3 juin 2021.
Le Conseil à la Vie Sociale est une instance d'échange, un rendez-vous attendu par les personnes accompagnées qui y trouvent une place particulière et valorisante. Le CVS réunit à la fois les Foyers de l'Olivaie et celui de la MAPHA la Saulaie, partageant à bien des égards des préoccupations communes, même si les réponses apportées peuvent différer. Les Thèmes abordés sont : la restauration, les activités, le fonctionnement des services, les travaux, …
A noter que de nouvelles élections du CVS auront lieu fin 2023 comme sur l'ensemble des ESMS HEVEA. En effet, la volonté associative est de militer autour de l'importance des CVS, en tenant compte de la réforme 2022, afin que les personnes accueillies, les familles et les professionnels se sentent concernés et fassent vivre cette instance participative très importante. Un groupe de travail a été créé en 2022, associant des personnes accueillies, des professionnels, des familles et des administrateurs avec pour objectifs de :

- ✓ S'approprier le décret 2022, recenser les évolutions majeures et les mettre en œuvre à l'occasion des futures élections
- ✓ Travailler la communication auprès des différents publics (personnes accueillies, professionnels, familles) par les membres du groupe de travail
- ✓ Planifier les rencontres dans chaque établissement
- ✓ Mettre en œuvre les élections le même jour dans tous les ESMS concernés

a) La démarche qualité

Depuis le 18/01/2016 une démarche d'amélioration de la qualité est engagée dans l'établissement. Des réunions de travail ont été mises en place avec une présentation de la démarche qualité, et Constitution du Comité de pilotage Olivaie Saulaie : la Directrice, les 3 Chefs de Service, la Référente Qualité de l'Etablissement, la chargée de mission Qualité de l'Association et l'IDEC.
A partir des constats des évaluations interne et externe et du projet d'établissement, nous avons élaboré une stratégie de travail et une méthodologie qui viennent également alimenter la démarche qualité et la mise en conformité des outils de la loi 2002-02.

Comme prévu, une évaluation externe a eu lieu en mars 2021, par le cabinet de consultants MAZARS. Des évaluateurs sont intervenus sur le site de la MAPHA durant plusieurs jours. Des interviews de professionnels ainsi que de personnes accueillies ont permis de restituer un rapport en juin 2021, présenté au CVS, ainsi qu'aux encadrants lors d'une réunion générale.

Les conclusions du rapport sont positives :

- ✓ La MAPHA veille à proposer un accompagnement le plus individualisé possible.
- ✓ Effectivité de la mise en œuvre des droits des usagers
- ✓ Des moyens humains permettent d'exercer leurs missions dans de bonnes conditions.
- ✓ La Mapha est ouverte sur son environnement et un travail est en cours afin de renforcer son identification de la part des différents acteurs du territoire.
- ✓ Une démarche qualité est formalisée et mise en œuvre.

L'évaluation a permis d'identifier des enjeux principaux pour la MAPHA :

- ✓ Diversification du dispositif en matière d'habitat et le développement de réponses davantage inclusives.
- ✓ Réflexion à l'échelle associative sur l'offre en matière d'accompagnement des personnes vieillissantes en situation de handicap
- ✓ Poursuite du travail entamé sur le suivi régulier des objectifs figurant dans le projet personnalisé
- ✓ Réflexion sur l'évolution de certaines pratiques « institutionnelles » comme la gestion de l'argent de poche, des cigarettes, afin de favoriser l'autonomie et l'auto-détermination des personnes

b) La participation des équipes à l'élaboration du projet d'établissement

Le projet d'établissement 2019 - 2023 a été validé en 2019. Ce nouveau projet tient compte de l'expérience de fonctionnement de la MAPHA depuis l'ouverture en 2015 et des besoins nécessaires au bon fonctionnement de cet établissement. Il sera valide durant 5 ans et garant d'une bonne pratique durant cette période. Il servira de référentiel à nos réflexions et à d'éventuelles évolutions de la vie de l'établissement. Ce projet repose sur les valeurs associatives HEVEA.

III - POPULATION(S) ET ACTIVITES

Peut être accueillie toute personne adulte présentant un handicap mental, avec ou sans troubles associés, valides, sans problème de santé majeur. Ces personnes sont la plupart du temps, retraitées d'ESAT ou présentant un vieillissement précoce, n'ayant plus d'appétence pour le travail et nécessitant un accompagnement favorisant un épanouissement et une relative autonomisation.

Les personnes accueillies sont issues de l'association, dont 55 % sont des retraités de l'ESAT « la Hêtraie », les autres résidents étant des personnes vieillissantes issues du Foyer de Vie de « l'Olivaie », d'ESAT du département ou même de personnes vieillissante au domicile, qui viennent en institution pour la première fois.

Outre les aspects liés aux pathologies, la problématique psychosociale des personnes accueillies doit être prise en compte. En effet, si celles-ci ont le statut de personne handicapée, les caractéristiques sociologiques, médicales et psychologiques permettent d'en faire ressortir plusieurs éléments cruciaux :

- Situation sociale difficile ;
- Rejet familial, isolement ;
- Vieillissement et Handicap ; besoin important de soins médicaux ;
- Antécédents psychologiques relatifs à la personnalité ; amplification par les séquelles par l'évolution des pathologies.

La structure n'est pas médicalisée ce qui rend extrêmement complexe l'accompagnement des personnes accueillies vieillissantes dont les besoins en soins ne font que croitre. Des réorientations vers des établissements plus adaptés sont déjà envisagées pour certaines en accord avec les personnes intéressées, leur famille et/ou tuteur.

Les troubles présentés peuvent-être de quatre principaux registres :

- **Physiques** : atteintes corporelles, mobilité réduite, déficience visuelle et auditive, déficience métabolique, viscérale, déficience respiratoire.
- **Neuropsychologiques** : retard mental, trouble de la mémoire, de l'attention, troubles cognitifs, absence de motivation, pertes de repères d'orientation, troubles du langage, épilepsie etc.
- **Psychologiques** : dépression, violence réactionnelle...
- **Comportementaux** : désinhibition, apathie, incurie, troubles psychiatriques associés…

Ces troubles graves sont complexes ; les symptômes identifiés ne relèvent pas toujours d'une pathologie spécifique, mais souvent de ces quatre catégories en même temps.

Typologie de la population par service (pathologie) et mesure de protection :

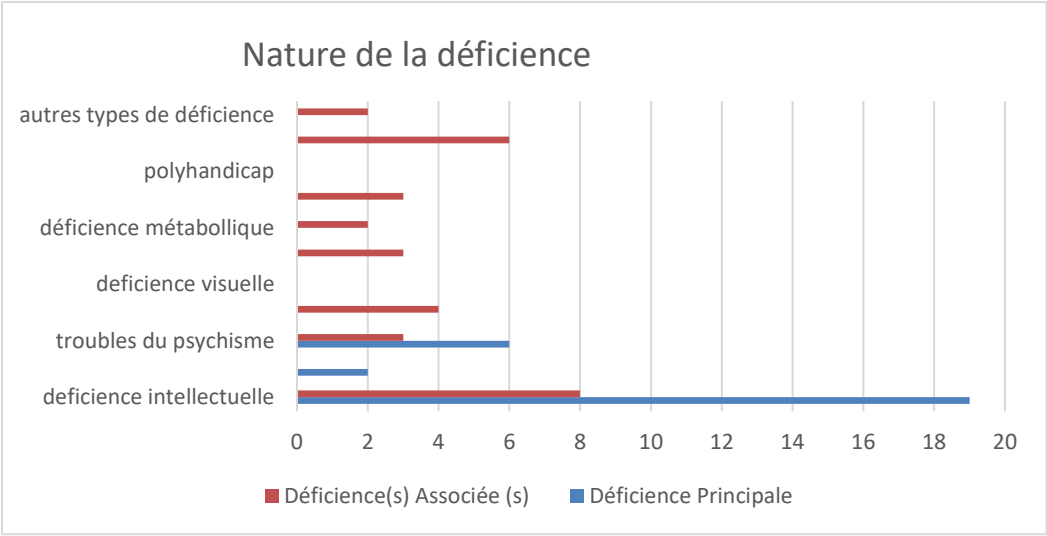

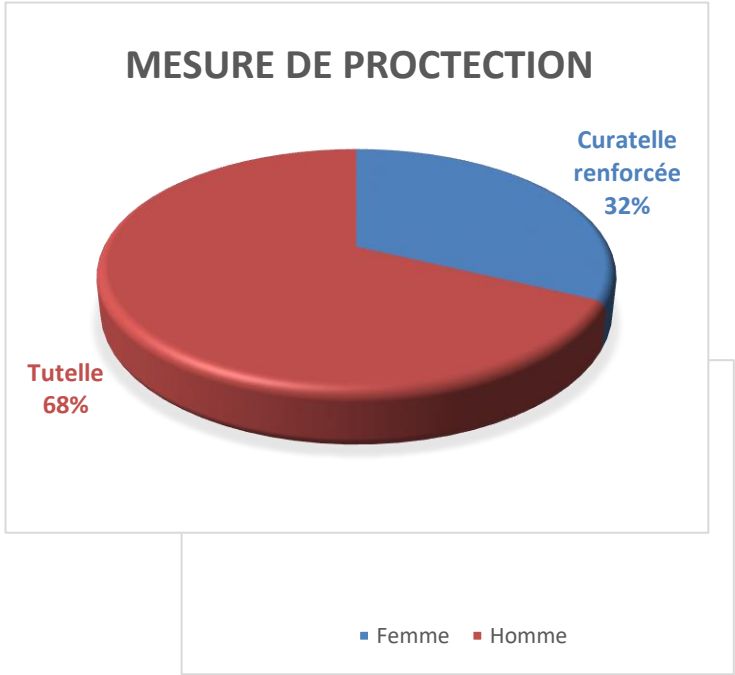

Les relations avec les familles / tuteurs

Les échanges avec les représentants légaux se font majoritairement par mail et par téléphone ; néanmoins cette année plusieurs représentants légaux ont accepté de rencontrer leurs protégés et les référents pour faire le point concernant les besoins et discuter des projets à venir.
Sur l'unité coquelicot nous avons reçu la visite de 5 représentants d'organisme tutélaire.
Sur l'unité Bambou, 4 représentants de tutelle associatives sont venus à la rencontre de leurs protégés.
En raison de leur âge, peu de résidents reçoivent la visite de leur famille. Mise à part la mère d'une de nos résidentes, dont la présence sur l'unité est régulière au retour de weekend, et la visite ponctuelle de certains membres de la fratrie, les familles sont très peu présentes dans la vie des personnes accueillies.
Les échanges se font la plupart du temps par téléphone ou par mail.
Nous avons eu l'occasion de rencontrer de nombreuses familles lors des fêtes proposées par l'établissements.

Répartition âge - sexe

La moyenne d'âge est de **65** ans, pour des personnes de **53 à 80 ans**.
36 % des personnes accueillies sont des femmes, **64 %** des hommes.

Un grand nombre de ces personnes sont dans l'association depuis environ 40 ans. La déficience intellectuelle est devenue secondaire au regard de la prégnance des autres problématiques. Le besoin en soins ainsi que le niveau de dépendance trop important pour un public FV, génèrent des dysfonctionnements importants en termes d'organisation.
Compte tenu des complications liées au vieillissement, de l'aggravation des pathologies et de la nature des prestations de la MAPHA, un travail important sur la mise en place de nouvelles coopérations a donc été entrepris.

Classe d'âge	Total
50 - 54	3
55 - 59	5
60 - 64	6
65 - 69	5
70 - 74	7
+ de 74	2
TOTAL	**28**

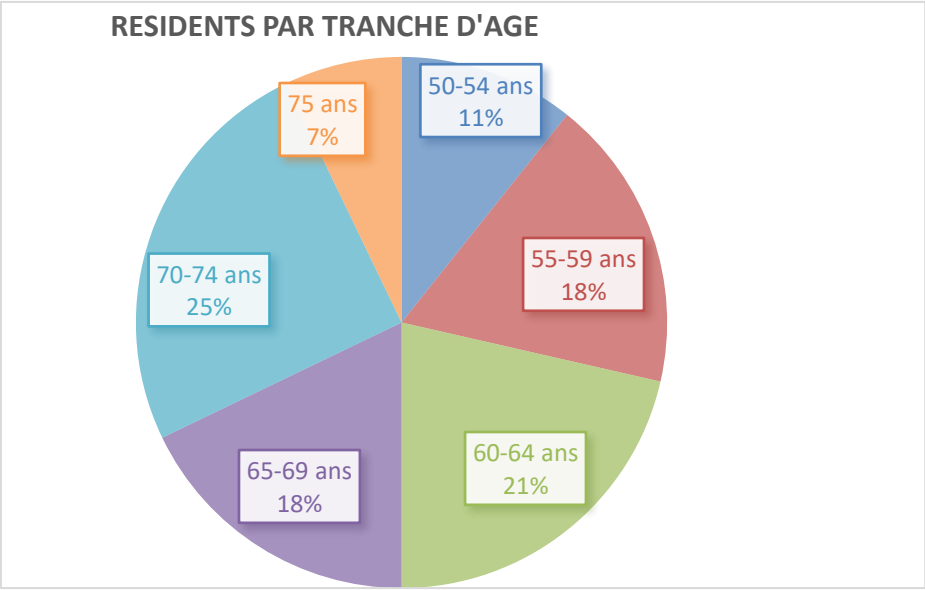

Typologie des demandes d'admission

L'année 2022 est marquée par **2** sorties pour la MAPHA, et **1** entrée.
Celle-ci accueille des personnes ayant reçu une orientation de la Commission des Droits et de l'Autonomie des Personnes Handicapées, vers un Foyer de Vie. Le département d'origine est principalement le **Val d'Oise pour 83% des admis**. L'historique de l'association fait que nous accueillons également des personnes issues des Yvelines, de Seine Saint de Denis et des Hauts de Seine.

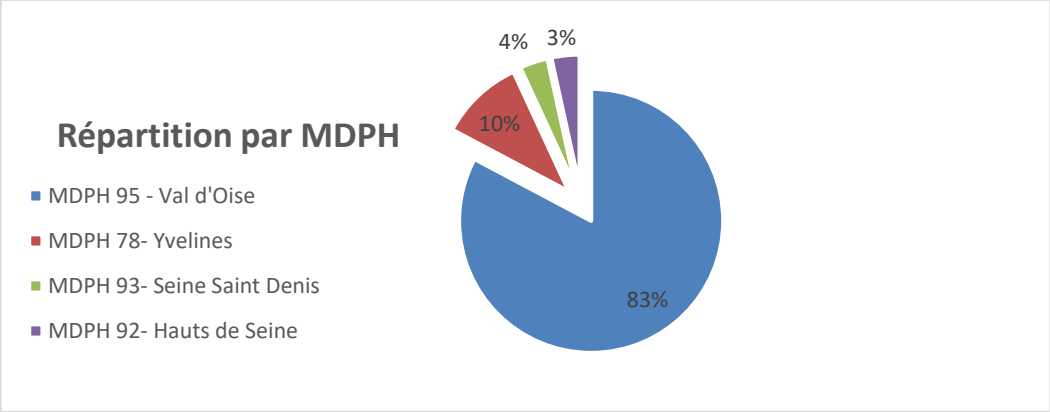

Les demandes de prise en charge que nous recevons ont pour origine principale :

- Les services sociaux et la MDPH (5%),
- Les autres ESMS (Foyers d'hébergement et ESAT, Hôpitaux, SSR, etc.) (90%)
- Les familles (5%),

La demande est forte, révélant un besoin de prise en charge non satisfait.

Entrée dans l'établissement en 2022

Nom	Date de naissance	Unité	Date d'entrée	Motif d'entrée
K.A.	22/04/1979	Bambou	04/12/2022	Réorganisation de la structure, provenance Foyer de Vie

Sortie de l'établissement en 2022

Nom	Date de naissance	Unité	Date d'entrée	Date de sortie	Motif de sortie
H.L.	14/09/1959	Coquelicot	21/01/2021	23/10/2022	Décès
L.C.	13/10/1951	Bambou	06/10/1975	15/12/2022	Réorganisation de la structure. Départ CHARMILLE

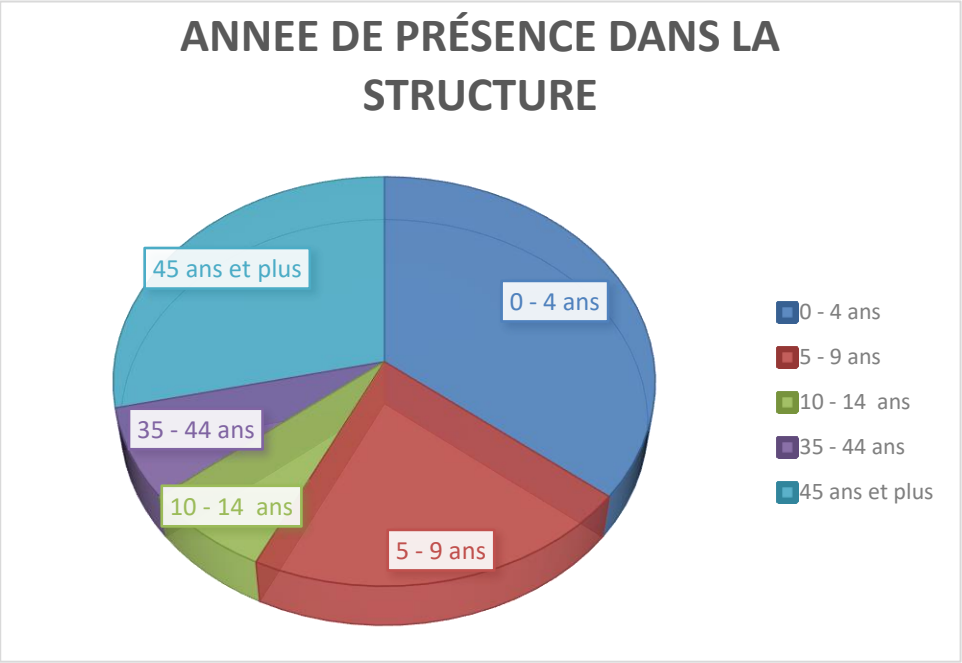

Stages de personnes accueillies effectués au sein de la MAPHA

Aucun stage effectué en 2022.

ACTIVITES PROPOSEES

Notre projet éducatif prend en compte des problématiques diverses liées aux besoins et potentialités des personnes que nous accueillons. Le libre choix des personnes accueillies est respecté, il doit permettre l'expression, la créativité et démontrer ses capacités à décider.

Au préalable, un travail d'évaluation est mené dans le cadre du projet individualisé de chaque résident.
Les activités menées sont en filigrane, guidées par la recherche d'un équilibre constant, oscillant entre mouvement et stabilité. En effet, la continuité des actions, leurs permanences, présentent un élément majeur dans la vie de nos personnes accueillies, qu'il convient de ne pas perdre de vue. Toutefois, ce fait ne doit pas entraver le mouvement.

1. Les objectifs des activites

Si l'objectif des activités individuelles et collectives est de maintenir les acquis, il s'inscrit aussi dans une recherche d'évolution et d'accession à une plus grande autonomie.
Les activités rythment la vie, donnent des repères, offrent des temps ludiques et de partages. Elles confrontent la personne à de nouvelles expériences lui permettant de découvrir, de progresser, de maintenir sa curiosité en éveil.
Elles sont par ailleurs un facteur de structuration du résident dans son rapport aux autres, elles recréent du lien social en le confrontant à l'autre, aux règles. Elles valorisent en offrant l'opportunité de montrer ses capacités, de finaliser en créant. Elles favorisent le bien-être psychique et physique, l'épanouissement individuel.

Le maintien et le développement des acquis ne sont opérants que dans une pratique régulière d'activités. Le quotidien et ses contraintes sont des leviers pédagogiques visant la socialisation du résident, le sentiment d'appartenance à un groupe. Les uns et les autres participent à différentes tâches dans la mesure de leurs capacités. Ils sont accompagnés dans ces gestes par le personnel éducatif.

2. Les activites liees au quotidien

Participer à la vie de l'unité permet à la personne de se maintenir dans une réalité relationnelle et sociale. Le résident est considéré comme étant acteur de son accompagnement. L'action de faire pour soi, pour les autres, s'oppose au sentiment de subir, de seulement s'adapter à son environnement. Le résident a le pouvoir d'agir sur celui-ci, de le modifier, de se l'approprier. De plus, pour certains, ces temps qui rythment une journée, donnent des repères, un rythme, une régularité qui rassurent et dynamisent.
Quelques exemples de participation à la vie collective :

- Services de tables,
- Préparation des repas dits « en autonomie »,
- Entretien des espaces verts,
- Petit ménage, lessive, rangement du linge
- Travail sur leur projet personnalisé

Le libre choix est préconisé. Il doit permettre l'expression, la créativité et démontrer la capacité du résident à décider. La question de la stimulation des personnes est un axe central qui influence les pratiques et les réinterrogent.

Les PPI COQUELICOT

Le nombre réalisés dans l'année : 11
Le nombre de signature d'avenant avec les familles et tuteurs : 8 au total par voie informatique.

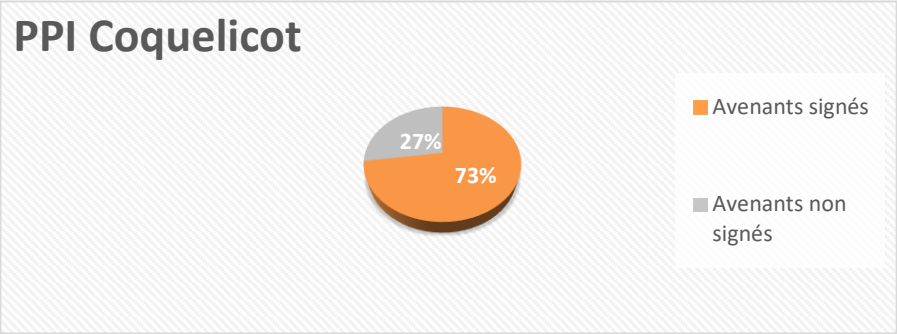

Les PPI BAMBOU

Le nombre réalisés dans l'année : 6
Le nombre de signature d'avenant avec les familles et tuteurs : 5 au total, 4 en informatique, 1 en présentiel

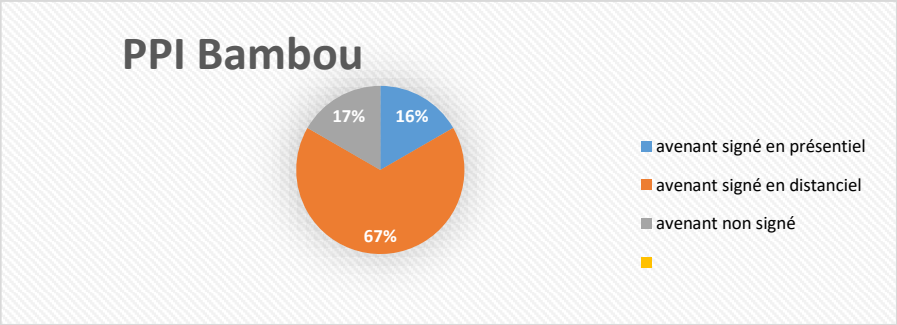

3. Les activites et projets a la MAPHA en 2022

Stagiaires en cours de professionnalisation:

Nous accueillons régulièrement des stagiaires de tous ordres, éducatifs, sanitaires, administratifs… Cette année la MAPHA a reçu **3** stagiaires, nous avons un rôle social. Nous aidons les personnes à se découvrir et à découvrir un milieu professionnel tourné sur l'accompagnement de la personne accueillie.

Nom – Prénom	Filière	Période
C. A-L.	Bac ASSP	Du 02/05/2022 au 27/05/2022
H.	Bac ASSP	Du 28/11/2022 au 02/12/2022
E.	AES	Juin 2022

LES TRANSFERTS

Les bénéficiaires :

Cette année, nous constatons que plus de femmes ont participé aux transferts organisés par l'établissement.
Dans les faits, les femmes des deux unités sont plus motivées pour faire des séjours hors établissement.
Malgré les propositions faites à l'ensemble des personnes accueillies, une grande partie des résidents hommes a refusé d'y participer en préférant rester sur la Saulaie.

Les dates et lieux :

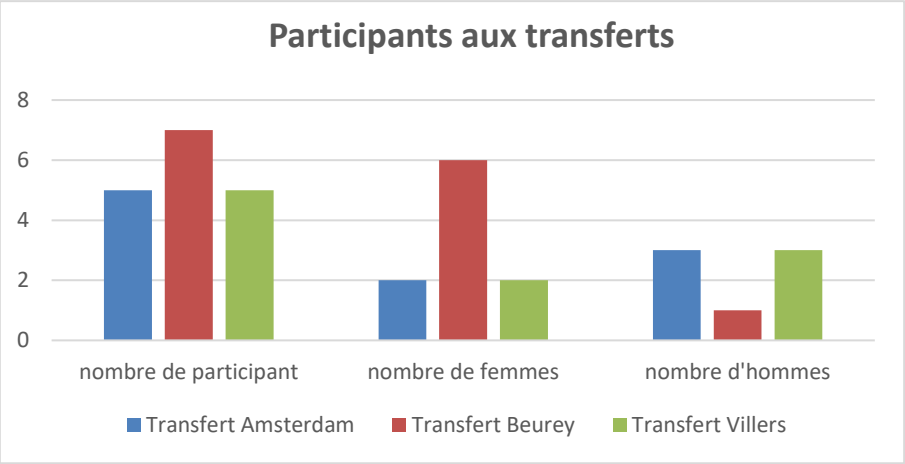

Lieu du transfert	Date	Durée	Nombre de Résidents	Nombre d'Encadrants	LE TRANSFERT
Villers sous Chatillon	Du 29 novembre au 02 décembre 2022	4 jours	5	3	Il a eu lieu dans un petit village proche de Reims en Champagne. Les résidents ont profité d'un cadre de vie calme et d'une ambiance bienveillante. Ils ont visité une cave et des vignobles. A Reims ils ont apprécié le marché de Noël et dégusté différents produits régionaux .
Amsterdam	Du 11 novembre au 14 novembre 2022	4 jours	5	3	Il a permis aux résidents de découvrir une nouvelle culture, de nouveaux paysages. Ils ont pu goûter des spécialités locales et créer des liens en petits groupes. Ils ont bien apprécié le transfert et les animations proposées (visite de musées Van Gogh, Fromage, maison d'Anne Frank, visite de la ville, arrêt découverte à Anvers).
Mini transferts BEUREY dans le département de l'Aube	Du 04 juillet au 24 juillet 2022	3 x 3 jours	7 résidents Mapha + Résidents de diverses unités	10 (Personnel des différentes unités)	Les résidentes ont profité de ce mini transfert pour se reposer et profiter des journées d'été au calme. Elles ont beaucoup apprécié les moments de détente esthétique et gym douce entre femmes et les sorties proposées (feu d'artifice, visite d'un vignoble).

A Beurey

A Villiers Sous Chatillon

Amsterdam

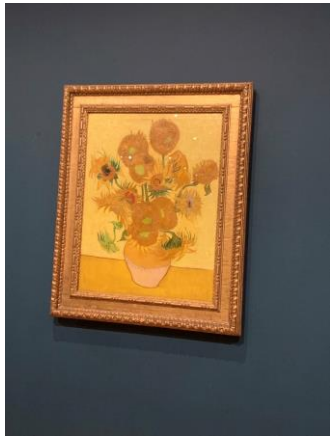

ACTIVITES

Partenaires	▪ **Théâtre du Cristal** : Est un ESAT qui propose des spectacles avec des acteurs professionnels en situation de handicap. Il se propose de permettre la rencontre de professionnels du milieu ordinaire et résidents et professionnels du secteur du handicap. o Olivier COUDER Directeur du centre dit : … « *Notre travail est sous-tendu par l'intime conviction que les personnes non handicapées ont autant à gagner que les personnes handicapées lorsque les uns et les autres acceptent de se rencontrer.* » ▪ **Frichti** : est une compagnie qui puise ses racines dans différentes formes de danses : danse contemporaines, danse jazz, dans classique, danse traditionnelle ▪ **Mairie de Jouy le Moutier** : Toujours disponible pour créer du lien entre un public normal et un public un peu diffèrent elle propose des rencontres comme le bal des seniors ou des spectacles ou pièces de théâtre accessibles aux personnes en situation d'handicap. ▪ **Centre culturel de Vauréal « l'Agora ».** L'Agora est un centre socioculturel qui a vocation à accompagner les familles dans leur vie quotidienne, leurs difficultés, leurs projets. Il propose des services de proximité, des activités et des animations, la possibilité de participer à des balades guidées pour découvrir cette belle ville... ▪ **EPSS** : Beaucoup de stagiaires qui sont accueillis dans notre établissement sont en formation à l'EPSS (Ecole Pratique du Service Social). ▪ **Lycées :** des petits stages de découverte sont proposés à des jeunes étudiants afin qu'ils puissent mieux appréhender le secteur du médico-social

Objectifs des activités proposées	**<u>Activités d'expression</u>** <u>(dessins; musique ; chants, écriture, météo, …)</u> : ▪ Stimuler les fonctions cognitives (mémorisation, concentration, réflexion, orientation, attention...) ; ▪ Favoriser l'expression de sentiments, de ressentis ; Sensibilisation à l'écoute, respect du choix des autres, détente, perception des émotions et capacité de rêverie… ; ▪ Favoriser l'expression verbale, expression des émotions des sentiments, développer l'imaginaire, la confiance en soi, la concentration; ▪ Travailler sa voix et la respiration ▪ Découvrir de nouvelles chansons, ▪ Mémoriser les paroles, ▪ S'ouvrir à d'autres cultures, ▪ Favoriser les échanges… ▪ Musique (Musicologie). Activité mise en place avec un intervenant extérieur une fois par semaine hors vacances scolaire **<u>Activités Sportives et/ou corporelles</u>** <u>(expression corporelle ; balade, gym adaptée)</u> : ▪ Réinvestir son corps, travail sur la réunification et appréhension du schéma corporel, travail sur les coordinations de mouvements, équilibre, tonus (activités psychomotrices), ▪ Renforcer les capacités de repérage spatio-temporel, faire renaître des éprouvés, le sentiment d'exister, de vitalité ; renforcer les fonctions de socialisation (acquérir ou reconquérir des compétences), réveiller la notion de plaisir… ; ▪ Se réapproprier son corps par la perception du corps, rencontre avec le corps de l'autre et respect de l'espace de l'autre des distances interindividuelles, ressenti du corps, créativité dans l'expression gestuelle, éprouvé émotionnel à travers le mouvement, contrôle et ajustement des mouvements... ; l'eau est un élément qui favorise la régression tout en ayant un effet contenant, enveloppant qui facilite la restructuration (contre le morcellement), élément de communication, favorise la détente… **<u>Vie sociale et culturelle</u>** (cinéma, théâtre, restaurant ; jeux de société ; visites d'expositions ; Contes ; Lecture/écriture ; groupe presse, sortie bibliothèque …) : ▪ Respecter les règles sociales, ▪ Se réapproprier la communication, ▪ Augmenter les échanges, accroître l'autonomie ; découvrir l'environnement, ▪ Développer l'imaginaire, ▪ Enrichir sa capacité de symbolisation, d'abstraction ; **<u>Vie quotidienne</u>** (autonomies alimentaires ; courses ; transports en commun…) : ▪ Reconnaître ses limites, dépasser ses peurs, ▪ Favoriser une nouvelle perception de soi, acceptation de soi, restauration narcissique, ▪ Accroître l'estime de soi ; travail sur l'autonomie, la socialisation, contact avec la réalité, ▪ Faire des choix, ▪ Manier de l'argent, respecter un budget…

Activité jardinage	Ce travail vise à ▪ Préserver l'autonomie des résidents ▪ Créer une certaine dynamique dans la création d'un potager et de son suivi jusqu'à la récolte des fruits ou des légumes. ▪ Travailler autour du temps, des saisons, de la motricité fine et la transmissions des connaissances et le partage des fruits et légumes récoltés.
Activités cognitives : dessin/écriture/jeux de société…	Les **objectifs** principaux de la mobilisation **cognitive** consistent à travailler les capacités du cerveau qui permettent d'être en interaction avec notre environnement. Ces activités permettent de ▪ Percevoir, ▪ Se concentrer, ▪ Acquérir des connaissances, ▪ Raisonner, ▪ S'adapter et interagir avec les autres. Leur stimulation permet de retrouver estime et confiance en soi.
Activité marche	Même si la **marche** n'est pas une **activité** aussi intense que la course, elle n'en demeure pas moins un sport complet. Elle permet : ▪ D'aider à maintenir une bonne forme physique, ▪ De faire travailler les articulations, les muscles, les tendons ainsi que le système cardiorespiratoire. Activité programmée tous les jours. Par ailleurs pour les personnes âgées l'activité physique prévient un certain nombre de processus délétères liés au vieillissement et réduit le déclin lié à l'avancée en âge de l'aptitude physique qui reste limitée.
Tricot/couture	Atelier très apprécié par un groupe de femmes de la MAPHA. Il permet de créer des objets simples du quotidien comme des écharpes, apprendre à tricoter. Et par ce biais de travailler la mobilité fine et la concentration.
Manucure	Du matériel dédié à **la manucure** a été acheté et des activités régulières manucures ont lieu sur l'établissement. Des après-midi « Beautés de ongles » sont appréciées et sont régulièrement demandées. Très peu de résidents se regardent dans le miroir, peu de femmes se maquillent encore, se coiffent elles-mêmes, Les encadrant de plus en plus sollicités pour du nursing délaissaient souvent ce moment « beauté ». Les personnes accueillies perdent ainsi l'envie de prendre soin d'elles. Certaines même ne se reconnaissent plus dans le miroir (sans pour autant être déments). C'est pourquoi cet atelier est très important. Il permet aux résidents de ▪ Prendre du temps pour eux, ▪ Se faire plaisir, ▪ Se plaire et plaire, ▪ Se réconcilier avec leur corps.

Atelier cuisine	Les **objectifs** globaux de l'**atelier** cuisine sont divers : • Maintenir les acquis et en apprendre de nouveaux qui peuvent servir dans la vie quotidienne ; • Apprendre à travailler en équipe ; • Valoriser le travail effectué ; • Travailler l'autonomie ; • Déguster les réalisations • Prendre en compte la satisfaction ou l'insatisfaction des autres personnes accueillies. • Se sentir valorisé à travers la création de nouvelles pâtisseries Cet atelier est très apprécié.
Atelier film/cinéma	Cette activité permet la rencontre entre les personnes accueillies de l'ensemble de la MAPHA, du FV, du FAM et su SAJ de l'établissement. Les films proposés sont le fruit des propositions et des idées des personnes accueillies. Permet à l'ensemble des résidents au-delà de leur mobilité de se retrouver au théâtre et sortir de leur lieu de vie pour partager un moment convivial.
Atelier relaxation	Cet atelier permet de mobiliser des temps apaisants. Le but de l'**atelier** de détente et de **relaxation** est de permettre ▪ De développer l'écoute de soi-même (ressenti et sensoriel), ▪ D'apaiser le mental et l'utiliser positivement, ▪ De gérer le stress et les états internes négatifs ou limitants.
Groupe de parole	Le groupe de parole s'est mis en place fin 2021, pour permettre aux résidents de la MAPHA de verbaliser leurs besoins et leurs inquiétudes dans un cadre rassurant et bienveillant. Ce groupe est animé environ une fois toutes les 3 semaines par la psychologue de l'établissement et une éducatrice spécialisée de la MAPHA.
Réunion des résidents	Une fois par mois les résidents intéressés des deux unités sont conviés à une réunion ce qui leur permet d'être informés au sujet de l'organisation et des règles de vie sur le service. C'est un travail complémentaire au CVS qui est mis en place au niveau plus général.

Exemples d'activités à thème sur la Saulaie

Repas Brésilien

Une activité est toujours très appréciée, l'activité pâtisserie qui est suivie naturellement par la dégustation des préparations réalisées

Autonomie Poke-bowl

Autonomies alimentaires ; courses ; transports en commun… : reconnaître ses limites, dépasser ses peurs, favoriser une nouvelle perception de soi, acceptation de soi, restauration narcissique, accroître l'estime de soi ; travail sur l'autonomie, la socialisation, contact avec la réalité, faire des choix, le maniement de l'argent...

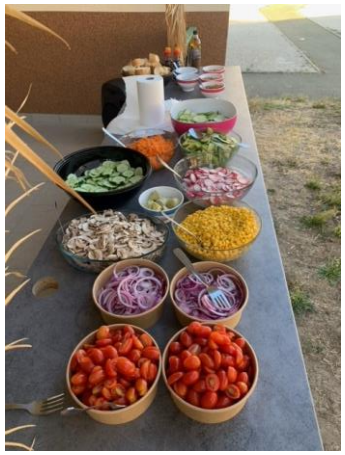

Le potager

Ce travail vise à préserver l'autonomie de nos résidents et créer une certaine dynamique dans la création d'un potager et de son suivi jusqu'à la récolte des fruits ou des légumes. Travail autour des saisons, de la motricité fine et la transmission des connaissances et le partage des fruits et légumes récoltés.
Mise en place d'un hôtel à insectes.

Les sorties

- Stade de France : Match France-Croatie

- A la mer

- N’oubliez pas les paroles

<u>Activités d'expression</u> <u>(dessins; musique ; chants, écriture, météo, …)</u>

Elles ont pour but de :

- Stimuler les fonctions cognitives (mémorisation, concentration, réflexion, orientation, attention...) ;
- Favoriser l’expression de sentiments, de ressentis ; Sensibilisation à l’écoute, respect du choix des autres, détente, perception des émotions et capacité de rêverie… ;
- Favoriser l’expression verbale, travail de la respiration et de la voix, expression des émotions, des sentiments, développer l’imaginaire, la confiance en soi, la concentration.

- Restaurant de fin d’année

- Rencontre Media PSY à la Cité des sciences et de l'industrie (Paris)

Suite au Projet Ambiance-Ambiance réalisé avec le théâtre du cristal et l'Abbaye de Royaumont une présentation d'un cout-métrage a permis aux résidents de la Saulaie de se faire connaitre et monter sur scène

- Journée au Zoo de Thoiry :

- 22/03/2022 : Inauguration des nouveaux locaux de la MAPHA

  Des travaux ont été réalisés dans le bâtiment de la Saulaie.
  Trois terrasses ont été transformées en salles d'activités et salons afin que les personnes accueillies puissent disposer de plus d'espace et de lieux de vie plus accueillants. L'aménagement a été réalisé en grande partie avec des meubles de récupération et une inauguration a eu lieu au mois de mars 2022 afin de faire découvrir aux familles, et aux professionnels des autres unités, ces nouveaux espaces.
  Des réels investissements sont programmer sur 2023 afin de rendre ces lieux de vie plus accueillants et chaleureux.

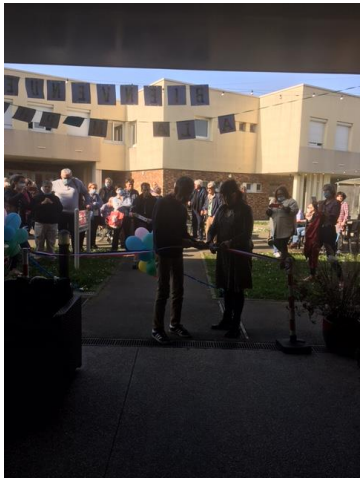

Les journées à thème

✓ 05/03/2023 : Journée PARA-KARATE

Encadrés par un éducateur de chaque unité, nous nous sommes rendus au Comité départemental de Karaté 95 situé à la Maison des comités d'Eaubonne. L'objectif était de faire découvrir toutes les facettes du PARA-KARATE et ses disciplines associées (Body Karaté, Kunfu Wushu, Nino TAI, Karaté en fauteuil).

✓ 25-29/04/2022 : Cirque (représentation le lundi 2 mai 2022)

10 participants toutes unités confondues (SAJ, Foyer de Vie, MAPHA)

- 25-27/04 : Espace ouvert à toute personne souhaitant observer le temps de création des intervenantes
- 28-29/04 : Histoires contées au sein de la MAPHA pour les résidents MAPHA, à coordonner et organiser avec le service.
- 02/05 : « Restitution » / Fin de résidence au théâtre avec la compagnie et les participants du projet.

Les évènements festifs de l'établissement

- ✓ <u>22/02/2022 : Fête de l'élégance</u>

Le principe de la fête de l'élégance est de permettre à chaque personne de l'Olivaie et de la Saulaie de s'apprêter et de passer une journée festive complète avec l'ensemble des professionnels et des personnes accompagnées.
Une photographe est venue le matin prendre des photos individuelles, de couple et de groupe afin d'immortaliser cette journée. Un repas spécifique a été préparé par SOGERES pour l'intégralité des unités. S'en est suivi un défilé de l'ensemble des personnes présentes, une après-midi dansante et un gouter.

- ✓ <u>11-12/03/2022 : Exposition de peinture</u>

Les participants à l'atelier Arts Plastiques animé par Eve RECEVSKI ont pu exposer et vendre leurs œuvres au sein du théâtre de l'Olivaie. La tenue de l'exposition a été organisée par la commission famille et l'équipe de direction de l'Olivaie.

- ✓ <u>12/04/2022 : Journée Carnaval</u>

Journée festive (danse, gouter, animation sculpture de ballons) pour l'ensemble des unités de l'Olivaie et de la Saulaie.

- ✓ <u>19/04/2022 : Chasse aux œufs</u>

- ✓ <u>13/05/2022 : Bingo</u>

22 participants ont joué au Bingo, organisé pour l'ensemble de la structure

- ✓ <u>20/05/2022 : Concours Gâteaux</u>

Un concours a permis à l'ensemble des unités de l'Olivaie et de la Saulaie d'imaginer et de préparer le meilleur et le plus beau gâteau de l'établissement. Après-midi gourmande garantie !

- ✓ <u>03/06/2022 : Journée Food Truck</u>

Un Food Truck s'est installé sur le parking de la Saulaie, afin de proposer à l'ensemble des personnes présentes de manger une pizza en extérieur. Un concert a eu lieu en face de la MAPHA afin d'égayer l'après-midi.

- ✓ <u>24/06/2022 : Concours de la plus belle plante</u>

L'ensemble des unités de vie ont participé à ce concours, dont le principe était de planter et/ou d'entretenir une plante afin qu'elle soit la plus belle le jour du concours.

- ✓ <u>06/07/2022 : Journée sportive</u>

Plus de 300 personnes des établissements d'HEVEA ont participé à cette rencontre sportive, qui a eu lieu au complexe sportif des Merisiers à Jouy le Moutier sur l'ensemble de la journée. De nombreux ateliers étaient installés, tels que des parcours moteurs, du ping-pong, du tennis, de l'escalade, des sports collectifs, entre autres. Le repas a été pris sur place.

- ✓ <u>2/07/2022 : Fête de l'été de l'Olivaie et de la Saulaie</u>

Les familles et les proches des personnes accompagnées et des professionnels étaient conviés à partager un couscous au sein de la structure. 200 invités étaient présents, de nombreux professionnels se sont chargés du service et de l'organisation. Un groupe de musique jazz a joué durant le repas.
Les participants des ateliers d'expression corporelle ont pu faire leur représentation devant leur famille durant l'après-midi.

- ✓ <u>29/07/2022 : Election de Miss et Mister HEVEA</u>

- ✓ <u>28/10/2022 : Halloween</u>

Evènement festif autour d'un goûter (réalisé par les personnes accompagnées sur chaque unité), et d'une après-midi dansante. Chacun a fait l'effort de se déguiser et maquiller pour cette journée horrifique !

✓ Concours pour la plus belle déco de Noël

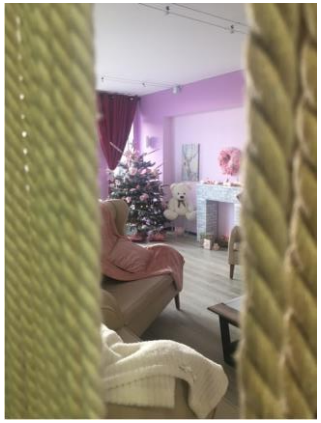

✓ 13/12/2022 : Fête de Noël

Repas commun au théâtre de l'Olivaie pour l'ensemble des personnes accompagnées sur la structure, et les professionnels présents. Un traiteur a fourni le repas. Nous avons également fait intervenir le musicien Tony FORMAN pour l'animation musicale de cette journée, qui a été très appréciée de tous.

IV. ORGANISATION DES SOINS

L'infirmière coordinatrice a un peu de temps (0.25 ETP) dédié à la planification des soins avec les acteurs externes et au suivi du dossier médical du résident de la MAPHA. Les professionnels de l'unité contribuent de plus en plus à l'accompagnement des personnes vers les différents services médicaux extérieurs, vu l'augmentation grandissante de consultations et d'examens.

Pour les personnes accueillies dans l'établissement, la prescription émane le plus souvent du médecin traitant ou du médecin psychiatre extérieur.
Les personnes peuvent choisir librement le praticien de leur choix.

Une convention pour la fourniture et la préparation des semainiers a été signée avec une pharmacie d'ANDRESY. Les médicaments sont conditionnés dans des rouleaux individuels et scellés, livrés chaque semaine.

Un membre de l'équipe éducatif diplômé (AMP/AES, ME et ES) distribue les médicaments suivant un protocole défini.

Soins infirmiers :

Nombre de Consultation médicale à l'extérieur, ces visites ont lieu avec accompagnement d'un encadrant ou d'une personne du pôle médical :

Consultation généraliste	Consultation psychiatrique	Consultation spécialiste
99	155	109

Nombre d'Actes de radiologies : 44

Nombre de visite aux urgences : 20

Hospitalisation : nombre total de jours d'hospitalisation, sur la Mapha 63 jours

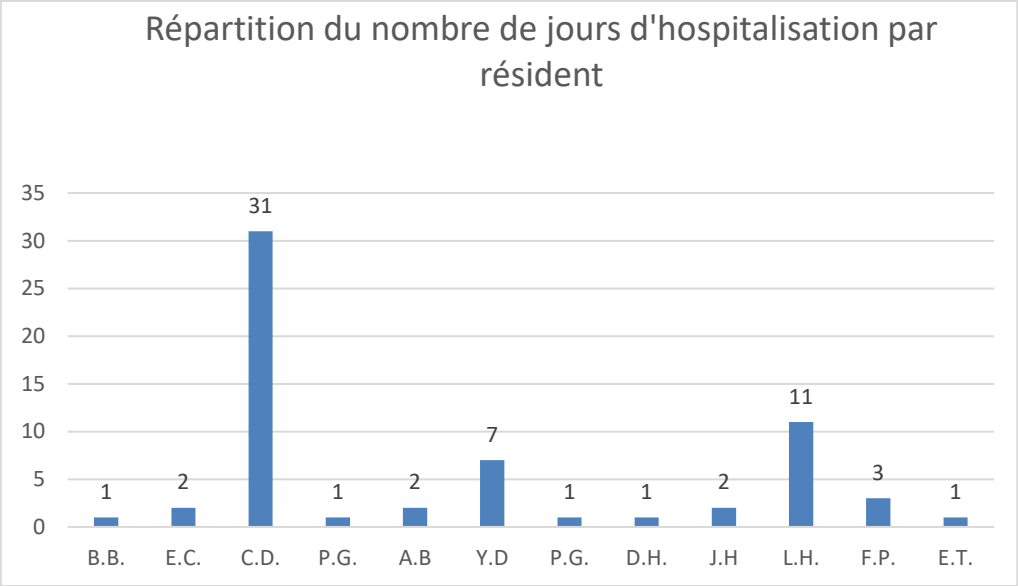

Les actes infirmiers :

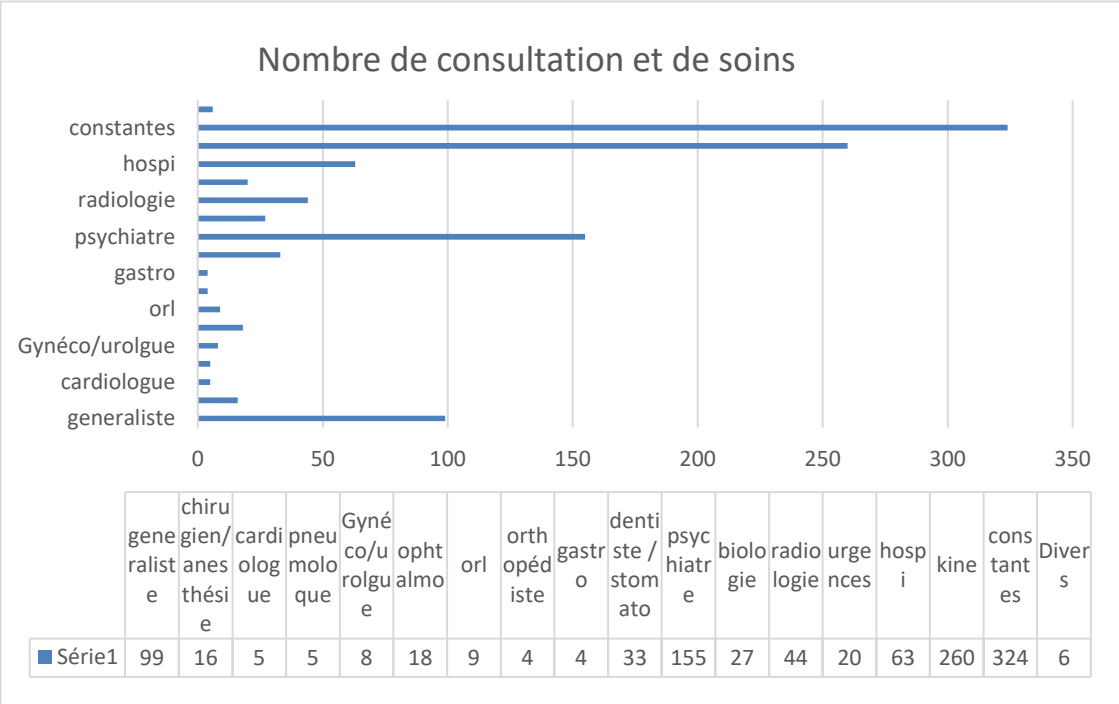

	generaliste	chirurgien/anesthésie	cardiologue	pneumolo que	Gynéco/urolgue	ophtalmo	orl	orthopédiste	gastro	dentiste / stomato	psychiatre	biologie	radiologie	urgences	hospi	kine	constantes	Divers
Série1	99	16	5	5	8	18	9	4	4	33	155	27	44	20	63	260	324	6

Intervenants paramédicaux :

- 2 kinésithérapeutes libéral interviennent sur la MAPHA pour 3 personnes. A raison de 2 ou 3 séances par semaine.

Psychologue :

Des séances permettant la liberté de parole ont eu lieu les vendredis à destination des personnes accueillies sur la MAPHA dans le but de développer les compétences métacognitives de l'adulte en situation de handicap, connaitre ses propres ressources ou ressources extérieures mobilisables. Elles sont animées en binôme avec une éducatrice spécialisée.

Les équipes ont constaté que ces **groupes de paroles/ réunion d'information** résidents ont eu un franc succès. Les groupes de parole permettent d'exprimer des souffrances, des conflits ou difficultés rencontrées de façon à favoriser leur résolution pour éviter que le traumatisme ou la situation ne prenne trop d'importance du fait du silence ou des non-dits. Cela offre un mieux-être psychologique aux participants.
C'est un lieu d'écoute pour permettre à nos résidents de se confier et libérer la parole.

Annuels	File active des suivis réguliers
99	File active de 20 personnes.

L'effet de groupe a un rôle de soutien et d'entraide : les participants vivent des situations difficiles similaires et cela favorise le sentiment d'appartenance. Le simple partage d'expériences vécues permet aux autres participants de renforcer leur créativité et d'entrevoir des issues à leur problème.
Les résidents en sont très contents et la participation est toujours très importante. Beaucoup d'informations sont traitées sur ces temps et permettent à ceux qui ont du mal à comprendre certains changements où certaines informations de nous réinterroger et être rassurés.

Ces temps de rencontre sont toujours très demandés et seront reconduits en 2023.

Entretiens individuels psychologiques et/ou de soutien :

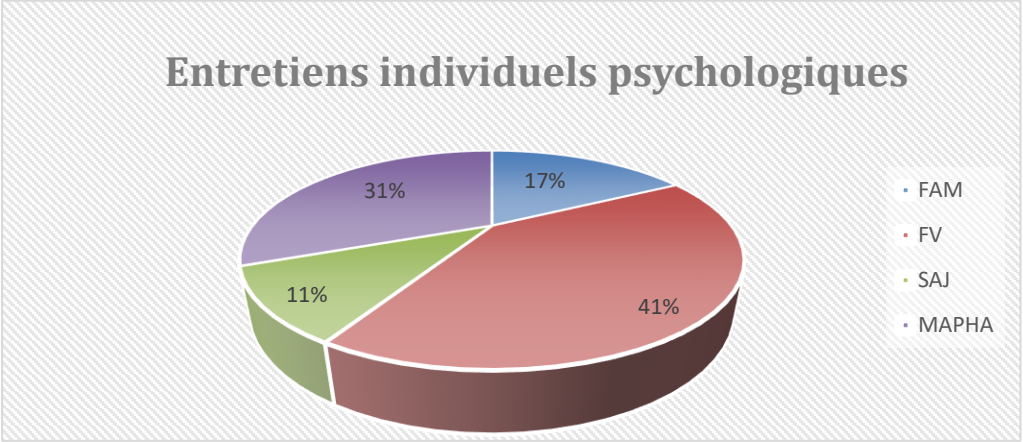

V. REALISATION

-Facebook OLIVAIE ET SAULAIE

Les familles sont très demandeuses de photos ainsi que de descriptions des activités menées au sein de l'Olivaie et de la Saulaie. Partager ces moments est apprécié par les familles. La COVID et notamment les périodes de confinement nous ont fait comprendre que les distances physiques ne sont pas un obstacle grâce aux réseaux sociaux. Les personnes accueillies sont en demande d'apprentissage des nouvelles technologies : utilisation de l'ordinateur, application téléphone, surfer sur internet…

Connaitre l'existence de ces réseaux sociaux et notamment pouvoir communiquer à travers ces réseaux sociaux seraient une source d'intégration et de plaisir.
Dans ce but, nous avons donc écrit un projet « FACEBOOK » en mai 2021 qui a été validé par l'association. Le projet s'est mis en route et nous avons créé un réseau social « Facebook » à ouverture de communication familles-personnes accueillies-amis-partenaires et tutelles.

Depuis 2022, le réseau social fonctionne. Cette page « Facebook » était dans un premier temps interne aux foyers de l'Olivaie et de la Saulaie, et est actualisée par des éducateurs référents du projet, avec l'avis et l'envie de certains usagers volontaires. Cet atelier apporte aux personnes accueillies un réel sentiment d'appartenance à la société et à la vie de citoyen.

- **Les difficultés rencontrées au cours de l'année**

En cette année 2022, plusieurs difficultés ont été rencontrées tant par les équipes que par les résidents.

- ✓ D'abord, de nombreux changements de professionnels ont eu dans les équipes : départs, arrivées, retours, etc. Cela a pu insécuriser les résidents et amener de l'instabilité dans les accompagnements. Les professionnels aussi ont dû à de multiples reprises s'adapter à de nouveaux collègues, de nouveaux vacataires. Ces changements ont aussi pu mettre en difficulté les relations avec les représentants légaux.

- ✓ Certaines difficultés de communication avec les représentants légaux ont pu survenir lors des nombreux changements de représentants. Nous ne sommes pas toujours informés de ces changements et parfois, le temps entre le départ du représentant et l'arrivée d'un nouvel interlocuteur est long. Cela peut mettre en difficulté l'accompagnement des personnes concernées car certaines décisions appartiennent aux tuteurs.

- ✓ Au quotidien, les équipes voient les personnes accueillies vieillir et devenir de plus en plus dépendantes. Certaines plus vite que d'autres. Nous nous retrouvons face à des difficultés d'accompagnements : accentuation des difficultés motrices, des troubles du comportements, dégénérescence des capacités cognitives, chutes, etc… Parfois, le vieillissement est brutal et les résidents ne sont pas conscients de ses conséquences. De mêmes leurs familles ont aussi parfois des difficultés à percevoir le vieillissement de leur proche tel que nous le vivons au quotidien. Les résidents ont donc envie de rester au sein de la MAPHA mais malheureusement l'accompagnement n'est plus celui dont ils ont besoin et dont à contrario ils pourraient bénéficier dans des établissements plus adaptés (EHPAD).

- ✓ Cette année a été marquée par l'annonce de la restructuration prévue pour La Saulaie et l'Olivaie. Les résidents, comme les professionnels, en ont été informés tôt (avril 2022) car nous pensions recevoir l'agrément des financeurs rapidement, le projet ayant été validé en janvier 2022. Certains résidents se sont très rapidement projetés dans un déménagement (vers La Charmille). Mais dans l'attente de l'arrêté qui n'arrivera au final qu'en juin 2023, rien n'a pu être mis en place : A la fin 2022, un seul résident avait déménagé vers la Charmille.

Cette attente a engendré de l'inquiétude et du doute chez les résidents. Certains ne savaient pas comment se positionner. De même les professionnels ont appréhendé les changements et l'arrivée d'un nouveau public ce qui a engendré des inquiétudes et des questionnements.

VI. FORMATION

Afin d'accompagner au mieux les personnes accueillies, le personnel bénéficie de formation tout au long de l'année.

- Troubles psychiques : quel accompagnement au quotidien
- Autisme/TSA : les principes de base à l'accompagnement
- Spécificité et singularité de l'entretien avec les familles, les enfants
- PECS
- CNV, La communication non violente et écoute active
- Le refus d'aide - Identifier les perturbations dans la relation / l'aide contrainte

VII. PROJET 2023

➢ *La réorganisation et transformation du site de la Saulaie en EANM.*

En 2023, nombre des résidents de la Mapha vont emménager sur un autre établissement de l'association Hévéa : La Charmille qui dispose déjà de places foyer de vie MAPHA et dont le nombre va augmenter.

Ces déménagements seront menés en lien avec les familles et sur la base du volontariat des personnes accueillies. La Mapha sera donc progressivement transférée à la Charmille.

Le bâtiment La Saulaie, sera un **É**tablissement d'**A**ccueil **N**on **M**édicalisé qui va recevoir les personnes accueillies résidant actuellement sur le Foyer de Vie l'Olivaie, l'Olivaie devenant progressivement un Établissement d'Accueil Médicalisé.

Ces changements importants vont intervenir en 2023 ce qui nécessitera de repenser le projet d'établissement de la Saulaie qui ne sera plus destiné à accueillir des personnes en situation de handicap vieillissantes ; le public sera considérablement rajeuni, le SAJ actuellement rattaché à l'Olivaie, se rattachant à la Saulaie. Cet établissement deviendra donc un Établissement d'Accueil Non Médicalisé de 48 places dont 28 en hébergement et 20 en accueil de jour. Toutes les activités doivent être repensées :

- Les transferts
- Les sorties culturelles
- Les autonomes alimentaires
- Les spectacles culturels
- Activité musicologie (avec Pascal LAMBERT)
- Travail de partenariat avec le théâtre de Jouy le Moutier (enregistrement d'un disque)

- Proposition de séjours adaptés sur le mois de juillet et août
- Divers salons.
- Des réunion résidents avec un temps d'information et des groupes de parole.
- Des gros évènements d'animation pour l'ensemble de l'Olivaie et de la Saulaie

➢ *Projet PHV / HEVEA*

Les personnes accueillies vieillissantes à la Saulaie pour lesquelles la prise en charge est de plus en plus lourde au quotidien, tant sur le plan de la dépendance que du soin, sont nombreuses.
L'établissement accompagne ces personnes, leur famille et/ou représentant légal dans une réflexion partagée sur la suite du parcours de vie de la personne en proposant un accompagnement vers des établissements plus adaptés de type EHPAD. L'accord de tous est indispensable pour mettre en œuvre un projet de réorientation.
Afin d'accompagner au mieux les personnes en situation de handicap vieillissantes pour qui la dépendance s'installe, un projet innovant a été construit : EMA-PADH ou Equipe Mobile d'Accompagnement des Personnes Agées Dépendantes Handicapées. Cette équipe mobile verra le jour en 2023 et sera dédiée à l'accompagnement au long cours des personnes **volontaires** souhaitant intégrer un EHPAD.
Ce projet présente une nouvelle proposition humaniste, inclusive et innovante d'accueil et d'accompagnement de personnes handicapées vieillissantes désirant, avec la participation de leur famille ou tuteur et des professionnels, une orientation du secteur des Personnes Handicapées (PH) vers celui des Personnes Âgées (PA).

L'accompagnement sera réalisé sur un temps long :

- Des temps de découverte de l'EHPAD partenaire en présence des professionnels HEVEA de l'équipe mobile, durant plusieurs mois, avec invitation de la famille sur certains temps pour qu'elle ait également un temps de découverte approfondi de l'EHPAD
- Si la personne et sa famille adhèrent au projet de possible admission dans l'EHPAD : possibilité de mettre en place des semaines d'accueil en « court séjour », c'est-à-dire un accueil jour et nuit au sein de l'EHPAD ; l'équipe mobile reste présente quelques demi-journées par semaine auprès de la personne pour poursuivre l'accompagnement.
- A l'issue de ce court séjour, si la personne / sa famille et l'EHPAD sont d'accord pour une admission : la personne accompagnée quitte définitivement son établissement (FV ou FAM) pour être admise à l'EHPAD ; l'accompagnement par l'équipe mobile se poursuit après l'admission autant que de besoin : mise en place d'activités éducatives dédiées à la personne (ex : aller chez son coiffeur favori, au cinéma, retourner voir ses anciens pairs de l'établissement qu'elle a quitté etc.)
- Si l'entrée de la personne en EHPAD ne se réalise pas, l'accompagnement pourra s'éteindre ou perdurer avec un autre EHPAD.

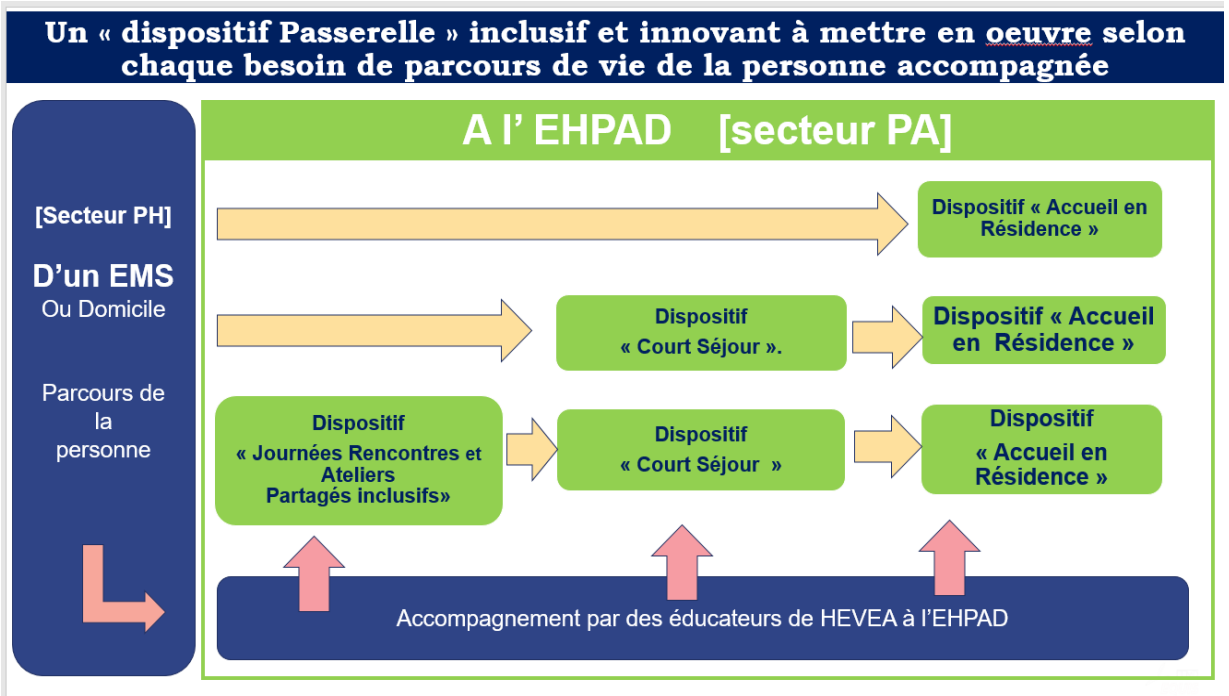

Isabelle PÉCHEREAU, Directrice de la MAPHA la Saulaie.
Avril 2023